

CRNA GORA



OPŠTINA BERANE

SLUŽBA GLAVNOG GRADSKOG ARHITEKTE

Broj:13-333/24- 399/1

Berane:02.04.2024.g.

OPŠTINA BERANE

Sekretarijatu za planiranje i uređenje prostora

Dostavljaju se smjernice za usklađivanje spoljnog izgleda, bespravnog objekta-porodično stambene zgrade,investitora] iz Donjih Luga, izgrađenog na kat.parceli br.82/3 upisanoj u LN 838 KO Donje Luge,u zahvatu Prostorno urbanističkog plana Berane, zona urbanističke razrade na građevinskom zemljištu u okviru naselja (Službeni list CG-opštinski propisi br.35/14)

Glavni gradski arhitekta

arh. Sonja Simeunović-Vuković dipl.inž



CRNA GORA

OPŠTINA BERANE

SLUŽBA GLAVNOG GRADSKOG ARHITEKTE

Broj:13-333/24- 319/1

Berane:02.04.2024.g.

Glavni gradski arhitekta, rješavajući po zahtjevu Sekretarijata za planiranje i uređenje prostora br.07-351-551/3 od 19.03.2024.g., za izdavanje smjernica za usklađivanje spoljnog izgleda objekta iz planskog dokumenta, na osnovu čl. 87 i 88, stav 4 alineja 6 i člana 154 stav 8 i 9 Zakona o planiranju prostora i izgradnji objekata ("Sl.list CG" br.64/17,44/18,63/18,82/20 i 86/22), i na osnovu smjernica za sprovođenje PUP-a Berane („Sl. list CG – opštinski propisi“, br.35/14) ,utvrđuje:

S M J E R N I C E

za usklađivanje spoljnog izgleda bespravnog objekta-porodično stambene zgrade, investitora iz , izgrađenog na katastarskoj parceli br.82/3 upisanoj u LN –prepis 838 KO Donje Luge, u zahvatu Prostorno urbanističkog plana Berane, zona urbanističke razrade na građevinskom zemljištu u okviru naselja (Službeni list CG-opštinski propisi br.35/14)

Smjernicama u smislu spoljnog izgleda, za izgradnju objekata u okviru zone generalne urbanističke razrade propisano je sledeće:

Izgradnja nove kuće u skladu s tradicijom (2.2.5. Smjernice za rekonstrukciju, odnosno sanaciju starih ili degradiranih dijelova naselja i degradiranig područja van naselja)

Pod ovim se ne podrazumijeva imitacija tradicionalne kuće, već se preporučuje reinterpretacija određenih tipoloških odlika u sprezi sa savremenim funkcionalnim, građevinskim, instalacionim, energetskim i pejzažnim rješenjima.

Nova kuća može da bude postavljena na različite načine, ali svojom postavkom ne smije da ugrozi susjedne kuće, ili javne površine, javne objekte, infrastrukturu i sl. Da bi se ovo obezbijedilo potrebno je da se pri projektovanju i izgradnji nove kuće poštuju pravila koja se sreću u tradicionalnoj arhitekturi, koja su se kristalisala kroz vrijeme i kojima su dodata i neka nova pravila.

Usjecanje terena za postavljanje čitave osnove kuće na ravnu površinu se ne preporučuje, već prije osnova kuće treba da se kroz denivelaciju prilagodi padu terena.

Arhitekturu, arhitektonske kompozicije, oblik, dimenzije, elemente, boju i materijale treba dovesti u vezu sa stilskim odlikama lokalne arhitekture.

Spratna visina treba da je usklađena sa spratnim visinama objekata u okruženju. Gabarit treba formirati korišćenjem spratnih visina u skladu sa okolinom i sa otvorima okolnih kuća. Najčešće to ne bi trebalo da bude sa većim brojem etaža od tri, odnosno sa većim brojem međuspratnih konstrukcija od dvije, gledajući sa najniže strane kuće. Zadnja etaža može da bude rađena kao i etaža ispod nje, znači sa ravnim plafonom pri čemu je iznad tog prostora tavanski prostor, ili može da bude rađena kao potkrovlje sa kosim plafonom. Otvori za prozore i vrata na drugoj i trećoj etaži treba da su po površini u skladu sa otvorima susjednih objekata.

Komponovanjem većeg broja osnovnih volumena (kubusa) i aneksa podržano je i moguće je dobiti nizove, grupe ili grozdove kuća. Ukupna površina može da bude vrlo velika i da zadovolji različite programe, a da se pritom ne ugroze tradicionalne stilske odlike.

Uređenje površine dvorišta treba izvesti u skladu sa prirodnom morfologijom terena, sa što manje podzida, ograda, stepenica, rampi i drugih elementa koji, ako ih i ima, treba da budu građeni od kamena i ostalih prirodnih materijala. Za dvorišta koristiti autohtone vrste biljaka.

-Izgradnju stambenog objekta izvesti u skladu sa namjenom, imajući u vidu elemente racionalne i brze gradnje uz primjenu savremene tehnologije građenja, primenom svih materijala dobrih fizičkih karakteristika kao preduslova zaštite od nepovoljnih klimatskih uslova.

- Gabariti u osnovi objekata treba da imaju, po mogućnosti, pravilne geometrijske forme. To su forme simetrične u odnosu na glavne ose objekata, kao na primjer, pravougaona, kvadratna i slično.

- Kod objekata koji moraju da imaju složene gabarite u osnovi i čiji pojedini djelovi imaju različite spratnosti treba seizmičkim dilatacionim fugama gabarit objekta podijeliti tako da pojedini djelovi imaju pravilne forme u osnovi i po visini i omoguće projektovanja zasebnih konstruktivnih jedinica.

-Moguća je primjena najrazličitijih materijala i elemenata za ispunu. Prednost imaju lagane prefabrikovane ispune, koje bitno ne utiču na ponašanje osnovnog konstruktivnog sistema. Ukoliko se primjenjuje kruta i masivna ispuna (opeka ili blokovi najrazličitijeg tipa) treba uzeti u obzir uticaj ispunu na osnovni konstruktivni sistem.

-Fasadu predvidjeti od prirodnih materijala po izboru projektanta i međusobno usaglasiti sa postojećim i okolnim objektima.

-Prozore i vrata predvidjeti od drveta ili pvc u skladu sa ambijentalnim vrijednostima. Predviđanje prozora prema susednim parcelama uraditi prema smernicama ili saglasnosti vlasnika susednih parcela. Prozore pažljivo dimenzionisati u skladu sa klimatskim uslovima i izbjegavati male otvore radi što boljeg osvetljenja prostora.

Krovove predvidjeti kose ne manjeg nagiba od 30° iz klimatskih razloga

DOSTAVITI:

- Podnosiocu zahtjeva,
- u predmetu
- a/a

Glavni gradski arhitekta



arh. Sonja Simeunović-Vuković dipl.inž

IZVOD IZ PUP-a "Berane"
 (Sl.list CG-opštinski propisi br.35/14)
 LOKACIJE:k.p.82/3 KO Donje Luge

PODNOŠILAC ZAHTEVA: Sekretarijat za planiranje i uređenje prostora

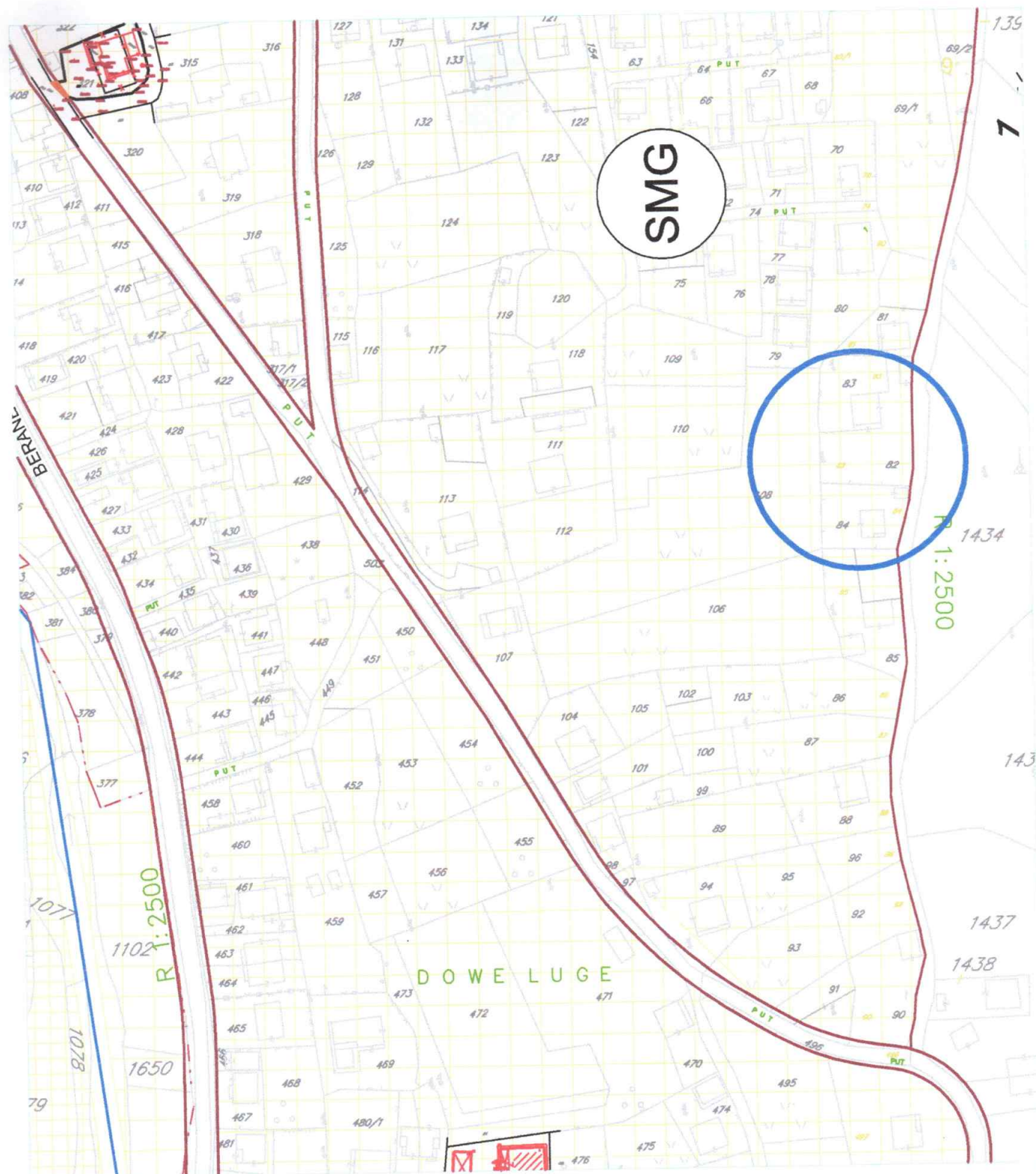

LEGENDA:

POVRŠINE ZA STANOVANJE

- Površine za stanovanje male gustine do 120 st/ha
- Površine za stanovanje srednje gustine 120-250 st/ha
- Površine za stanovanje veće gustine 250-500 st/ha
- POVRŠINE ZA CENTRALNE DJELATNOSTI

POVRŠINE ZA TURIZAM

- Površinske vode (regulirani vodotoci)
- Rijeke

- POVRŠINE ZA ŠKOLSTVO I SOCIJALNU ZAŠTITU
- POVRŠINE ZA ZDRAVSTVENU ZAŠTITU
- POVRŠINE ZA KULTURU
- POVRŠINE ZA SPORT I REKREACIJU
- POVRŠINE ZA INDUSTRIJU I PROIZVODNJU
- POVRŠINE ZA MJESOVITE NAMJENE
- Zona zaštite dalekovoda

- Autoput
- Zaštitni pojas autoputa
- Zaštitni koridor autoputa
- Vazdušni saobraćaj
- Benzinska pumpa

VARIJANTE ŽELJEZNIČKE PRUGE

POVRŠINE ZA PEJZAŽNO UREĐENJE

- Površine javne namjene
- Površine za specialne namjene
- ŠUMSKE POVRŠINE
- Zaštitne šume

Idejno rješenje trase pruge
 Bijelo Polje-Berane-Peć
 var. 2-2 i 2-3